臺灣新民報 ㊊
一月二十一日
夕刊演藝面第貳部
臺北市榮町四丁目參拾貳番地　臺灣日日新報社
臺中市寶町一丁目壹番地　臺中支局
基隆市仁愛町貳番地　基隆支局
高雄市鹽埕町貳丁目壹番地　高雄支局
花蓮港街入船町　花蓮港支局
大阪市西區初南通貳丁目（ユタカビルディング內）　大阪支局
東京市京橋區銀座參丁目（電話）　東京支局

愈よあす議會再開
政戰の幕を落す
無氣味な空氣を孕んで
歸途齋藤子と會談

【東京二十一日發】第六十七議會も愈々廿一日を以て休會を終り二十二日より開會されるが、是より政府は政友會、民政黨、國民同盟の三黨首との會見を開催に取り計らい、夫々有の態度に出る地方官の大異動を斷行じ以て政戰態勢の政治工作を行ひ民政黨は正に壓倒的勢力を實現して經綸たる政綱實施の旗色を明にし政友會と對決し次で可決し次で宣言決議を滿場一致で可決し次で政友同が勢揃ひ

【東京二十一日發】政友會は休會明議會に臨む陣容を整へるため二十一日午後二時より本部に全國支部長會議を開き大會に附議すべき決議事項を協議した後午後六時より丸の內會館に擧行の政友會大會に移り午後二時より本部に定時大會を開き經過報告を爲した後、午後三時より大會を開き鈴木總裁以下各員を代表して總裁、總務部其他各四二十名出席し先づ總裁の挨拶次で會務報告あり宣言決議を滿場一致可決し次で鈴木總裁招待の晩餐會に臨んだ

【東京二十一日發】民政黨大會に於ける町田新總裁の演說要旨左の如し

一、外交問題、本年は從來本會議の開催を見るべき筈なるに加へて我國の國際聯盟脫退の效果も近く發生すべく從つて外交上頗る多事なるべく豫想されます、然し聯盟を脫退しても我外交の根本方針は何等の變化あるべき筈はありません、此際我國の眞意を充分に世界に諒解せしめ以て我國が現に進展しつつある國際の聯盟を切拔くためには政府當局としても非常の覺悟と用意とがなければなりませぬ我々は政府としてその方針を誤まらしめざる樣これを鞭撻するとともに進んでこれに協力するに吝かならざるものであります

一、財政問題、現在の國際情勢の下にありて國民擧げての必要なることは論議を要せざる所であります、然し國防の基礎をなすものは國家經濟力の總和であります、軍備は固よりその重要なる分子でありますが財政、經濟、文化其他總ての國力の發展の基礎の上に於て始めて軍備も亦伸びもその效果も擧がるのであります、軍備のみ擴張して國力の發展を顧みざるが如きは本末顚倒の甚しきものであります、我々は現在の計畫を實施し若くは今後增强に關し眞に必要の際の聯盟の切拔くために政府當局としても非常の覺悟と用意とがなければなりませぬ我々は政府としてその方針を誤まらしめざる樣これを鞭撻するとともに進んでこれに協力するに吝かならざるものであります

一、財政問題、現在の國際情勢の下にありて國民擧げての必要なることは論議を要せざる所であります、然し國防の基礎をなすものは國家經濟力の總和であります、軍備は固よりその重要なる分子でありますが財政、經濟、文化其他總ての國力の發展の基礎の上に於て始めて軍備も亦伸びもその效果も擧がるのであります、軍備のみ擴張して國力の發展を顧みざるが如きは本末顚倒の甚しきものであります、我々は現在の計畫を實施し若くは今後增强に關し眞に必要

施政方針演說內容
岡田首相より上奏
歸途齋藤子と會談

【東京二十一日發】岡田首相は二十日午後一時宮邸を出で自動車で參山に赴き午後三時御用邸に伺候し天皇陛下に謁見御陪食付けられ、來る二十二日開會再開勅諭奉答案御裁可にてなすべき施政方針演說に關し奏上して退下し午後四時

【東京二十一日發】岡田首相は二十日午後一時宮邸を出で自動車で參山に赴き午後三時御用邸に伺候し天皇陛下に謁見御陪食付けられ、來る二十二日開會再開勅諭奉答案御裁可にてなすべき施政方針演說に關し奏上して退下し午後四時

兩陛下けふ宮城に還御

【東京二十一日發】參山御用邸に御靜養中の天皇、皇后兩陛下には二十二日より開會休會明けとなり翌二十四日には御親政始めが行はせられるので兩陛下御揃ひで二十一日午前十一時四十五分東京御着、宮城に還御あらせられた

議會解散は恐らくあるまい

首相と會見後　齋藤子語る

【葉山二十日發本社特電】岡田首相の來訪を受けた齋藤前首相は來年先のことで自分のやうな老骨の出る幕ぢやないと思つてゐる政友會の優勢動搖の現狀に就ては大した話はなかつたが首相の肚は決つてゐる政友會の優勢動搖の現狀に就ては大した話はなかつたが首相の肚は決つてゐる政友會の優勢動搖の現狀に就て政府が追加豫算を出す意が

【葉山二十日發本社特電】岡田首相の來訪を受けた齋藤前首相は來年先のことで自分のやうな老骨の出る幕ぢやないと思つてゐる政友會の優勢動搖の現狀に就ては大した話はなかつたが首相の肚は決つてゐる政友會の優勢動搖の現狀に就て政府が追加豫算を出す意が

全國米穀商も反對の決議

米穀自治管理案に對し

【東京二十一日發】全國米穀商組合聯合會臨時總會は來る廿五日午後一時より上野精養軒に開催し米穀自治管理案に反對決議を爲し、二十日大會に於ける決議の結果を以て政府當局を訪ひ決議の實現を期する筈である

【東京二十一日發】全國米穀商組合聯合會臨時總會は來る廿五日午後一時より上野精養軒に開催し米穀自治管理案に反對決議を爲し、二十日大會に於ける決議の結果を以て政府當局を訪ひ決議の實現を期する筈である

政友國同が勢揃ひ
宣言と決議を滿場一致で可決
鈴木總裁から激勵演說

【東京二十一日發】政友會は休會明議會に臨む陣容を整へるため二十一日午前十時より本部に全國支部長會議を開き大會に附議すべき決議事項を協議した後午後六時より丸の內會館に於て政友會大會に移り午後二時より本部に定時大會を開き經過報告を爲した後、午後三時より大會を開き鈴木總裁以下各員を代表して總裁、總務部其他各四二十名出席し先づ總裁の挨拶次で會務報告あり宣言決議を滿場一致可決し次で鈴木總裁招待の晩餐會に臨んだ

政綱政策は具現
幹事長に淸瀨氏を指名

【東京二十一日發】國民同盟では二十一日午前十時より本部に全國支部長會議を開き大會に附議すべき決議事項を協議した後午後六時より丸の內會館に於て政友會大會に移り午後二時より本部に定時大會を開き經過報告を爲した後、午後三時より大會を開き鈴木總裁以下各員を代表して總裁、總務部其他各四二十名出席し先づ總裁の挨拶次で會務報告あり宣言決議を滿場一致可決し次で鈴木總裁招待の晩餐會に臨んだ

【東京二十一日發】國民同盟では二十一日午前十時より本部に全國支部長會議を開き大會に附議すべき決議事項を協議した後午後六時より丸の內會館に於て政友會大會に移り午後二時より本部に定時大會を開き經過報告を爲した後、午後三時より大會を開き鈴木總裁以下各員を代表して總裁、總務部其他各四二十名出席し先づ總裁の挨拶次で會務報告あり宣言決議を滿場一致可決し次で鈴木總裁招待の晩餐會に臨んだ

政府の對議會準備は完了
提出法律案は約四十件

【東京二十一日發】政府は議會開會を前に控へ、岡田首相、廣田外相、高橋藏相の藏相、小山谷藏、野田文一郎、小山谷藏、野田文一郎、小山谷藏、

首の入つた後藤內相

後藤內相初の臨時議會に十二日午前七時から貴族院の會議室を集めて

首のスゲ替を終つた後藤內相

○二年に當選して地方長官の首のスゲ替へに大忙しの後藤內相は十四日は實に午前七時から貴族院の會議室を集めて（寫眞はすげ替を終つて祝ひ酒を汲んでゐる後藤內相）

實際問題こして
處々に矛盾が起る
府評の議員兼任は差支へないか
地方制度改正進捗す

地方部長會議は十四日は大體に於て政治一般にも事務的にも強過ぎより強かに進捗してゐるやうであるが、實際問題に移んで折衝を生じてゐる事柄である、例へば州會議員の立候補者は主として郡部に向つて競爭をかけなければならない事情にあるとか、又は州會議員の當選者は五百以上の多數に達する、そこで郡部の市會議員の當選者の半數は市內から出されるとか、市會議員は州會議員の當選者の半數は市內から出されるとか、市會議員は州會議員の當選者の半數は市內から出されるとか、市會議員は州

宋哲元軍は撤兵

局地的問題で日支關係を惡化させるのは不利だと

支那から通告來る

【北平二十日發電通】宋哲元軍の滿洲國熱河省内侵入に對する關東軍よりの軍事行動の最後的通告に對し、支那側は斯る局地的問題にて日支關係を惡化せしむるを不利とし、直ちに滿洲國領域内より撤兵し、事件の擴大せざるやう處置したる旨二十日正午在北平高橋武官宛に通告して來た

南京で巨頭が重要協議

【南京二十日發本社特電】十九日朝到着した資耀氏はまづ孔祥熙を訪問、密談數分にして軍部に蔣介石を訪問、折柄來合せた在留邦人、張群、臼井、王龍惠等要人と共に日本側の宋哲元軍に對する態度を打合せを行ひ蔣上海氏は日本側は宋哲元の態度を要求するのみにして積極的侵略の意圖はない旨を說明したので、これを土臺に協議の結果、舉國は重大なる局面に當面するも我が地方的問題なる爲めこれが解決は北支政務整理委員會に委ねしめると云ふに意見一致した模樣である

學生青訓生の分列式御視閱

臺中市御巡視の後

嘉義に向はせらる

【臺中電話】長途の御旅行に御かの御疲勞も察せられず御機嫌麗しく臺中御泊所に御一夜を御かせられた中部の御愛民ぶりに感泣させられ、同八時御發、同九時半石垣警務局長、平知事代理の御機嫌奉伺を受けさせられた後、午十時半臺中驛御發、同驛前廣場に於ける第二回青年訓練所生徒の分列式及び教練をいと御熱心に御覽遊ばし、同十一時十四分臨時列車御著に同所御發、臺中物產陳列館に向はせらる

◇

物產陳列館御著の幸主殿下には平知事代理の御先導御說明にて陳列室の御一覽遊ばされ、同館内を具に御巡覽、午前十一時廿六分同所御發、臺中驛に成らせられた、同所に於て平知事代理、總督府關係の諸要人を奉迎、要路のみ首上の上同御先導御說明にて檢查所内の檢查作業狀況を御巡覽あらせられ、同十一時五十二分同所御發、臺中御泊所に向はせられ同十一時五十四分御著、御昼間に入らせられ、正午御食堂にて御晝餐遊ばされ御田幸主殿下、堀内交通局總裁、石垣警務局長、小松第一師團長、平知事代理等御陪食の光榮に浴した

◇

午後一時十五分石垣警務局長、平知事代理の御供を受けさせられ、平知事代理の御先導御說明にて御泊所臨上臺驛に陳列の州下特產の數上品を台覽の後、同一時二十分に向はせられ、同一時二十一分御著、州民舞しく奉送申上ぐる中を同一時卅四分臺中發御發、南部御巡覽の途に上らせられた

龍燈を台覽

【臺中電話】二十日中南部御巡覽の第一夜を臺中御泊所に迎へられた幸主殿下には午後七時半より十分間に亙り龍燈を台覽、本内務部長の龍燈に關する御說明を御熱心に御聽き遊ばされ、殿いて陛下が龍を御覽所内に於ける御感のことに附下の官關係が御泊所内に於ける龍を取揃へ台覽に供した所陛下には事の外御滿足の體で、一々の說明者家の名を御聽取あらせられ、愛國家一同面目を施したと承はる

山田中將の視察日程

廿一日夜南下

歸京中の軍事打合せ他用務を濟ませて十九日來臺せる臺灣軍參謀部山田中將は二十、二十一の兩日部内各部署課に於て參謀部と用務に付き協議を行つたが、二十一日午後は山田軍司令官を經て總督府に於ける多數の關係者に見送られ關係の途について

野球縣賞當選發表

早大野球軍を迎へて本社臨時部では前後六回に亙り野球縣賞投票を試みたが、十八日午後二時本社に於て審査委員會に係員立會の上嚴正に投票數夫々集計を二十一日付朝刊第三頁に掲出した

石川博士の遺骨けふ内地へ

寺尾博士に護られて

臺北で逝去した帝國學士院會員東大名譽教授理學博士石川千代松氏の遺骨は愈々二十一日歸大和丸にて女婿寺尾新博士に守られ臨時列車の便により同日寺尾博士は午後二時二十八分臺北驛發列車で學界多數の關係者に見送られ驛頭の途について

市營バスの路線變更

二月二日から

臺北市營バスの路線變更は二十一日から實施される筈であるが、變更關所は法院門が東側になつた關係上新路線を築町一丁目から直接法院前を經て一線道路に至るものと中間線が停車場から一直線に表通りに出て博物館前から本町に出るものとの二ヶ所線であると

正月に因む書畫器物展

二十五、六、七の三日間本社で

趣味同人會主催の本月例會正月に因む書畫器物（之に因むもの勿論）に因むものを含む展覽會は二十五、六、七の三日間（二十五日は會員其他の觀覽日に充てる）午前九時から午後四時まで本社講堂で開催するが、會員にして出品さるる向には前日までに由申出られたく尚會員外の出品も歡迎する

太平公學校會

太平公學校會では二十三日午前九時から同校講堂で同窓會の總會を開催する由

內臺航路に二臺を配屬

タグボース機を加へ

假泊の日本丸港內に入る

在泊中のプログラム

【基隆電話】既報又吉實習船日本丸は二十一日早朝九時內港に入り、對馬棧橋に繫留したが、同日より基隆市民以下同船を訪ひ一同の歡迎を受けた 同船では入港を記念の外國旗の掲揚を行つてゐるが、同船入港中のプログラムは左の通り

△二十二日 午前…… 午後……

△二十三日 午前…… 午後……

△二十四日 午前…… 午後……

空中タクシーを

飛行協會で開業

一時間の賃貸六十圓

【東京十九日發本社特電】實現的な興味を與る空中タクシーが實現することとなつた、帝國飛行協會では昭和十年度事業の一として近距離の遊覽飛行と東京近郊のタクシー飛行とを開業することになり遞信省航空局に許可申請書を提出した、それによると一時間の飛行タクシー賃貸料六十圓一キロ當り約四十錢といふ割で普通のハイヤー自動車料金の約二倍又遊覽飛行の方は現在日本各會社の實施してゐるコースとは趣を異にした目新しい飛行コース八コースで出發は羽田東京飛行場で

一、京濱コース二、江の島コース三、箱根コース四、富士五湖一周コース五、輕井澤コース六、日光コース七、水戸コース八、銚子コースとなつてゐる

論功行賞は四十萬人に及ぶ

今年一杯には終らぬ

【東京二十一日發】兩に亙る論功行賞は昨年末の發令予備除を以つて既に約十萬の將士に對し發令され、陸軍關係の出世調としては勝東京直轄部隊のみを殘すのみとなつたが、此の外在滿、又官吏に民間人を加へ更に二十萬人位の行賞者ある見込で、內閣賞勳局では之等全部を本年一杯に發令せんとする意向であるが、其の內臺軍では勝東京直轄部隊の行賞は是非來る三月末までには終了し度で、此の種十數萬の人員を增加し審査機關に於て審査を急いでゐるので、新春陸軍記念日最初の行賞は勿論參謀總長の上奏に決定するであらう

生一本な人

自殺した志賀教授

シカゴ、ワシントン間の急行列車中に於て誰の自殺を遂げた臺南高工前教授志賀潔氏が臺北高校在職中親しく教鞭を受け、且つ父東京帝大工科卒業後臺南州土に赴任、志賀教授と同宿で約半年教授を取つた臺北高校數學分科出身の某氏より左の如く談つた

誠に淋しい人をなくしました、臺南赴任で半年ばかり一緒の下宿で暮しましたがもうその時から偉さんや子供達を東京に殘してゐたのを考へても氏の在外研究に對する熱がうかがはれます全く普通の外遊の意味でなく本腰の勉强をあらうでする心算で出掛けたものと思はれます、シカゴ大學は物理學では夙々たる教授を擁してゐます關係上氏は國、英に目をくれずここでさへかしら命の洗濯をしたのでせう善悪は知らず締でお母さんと弟さんがなくなつた時はおくやみの手紙を書きましたのに對し大分久しく落ついてゐたのではたいかと想はれます

（寫眞は故志賀教授）

空嘯く鬼夫婦

基隆署員も呆れる

【基隆電話】既報、昭和の鬼代に夫十名二組となつて採偵相撲中突然警察署内外各所に留置されたのは、はるまじき鬼夫婦の鬼夫婦の手にかかり數時間の取調を受けた末、遂に死亡した基隆市玉田町二ノ四〇對呂氏夫婦の養女陳氏鹽心の死體は基隆署に引揚げ二十日夜永福庵に安置、二十一日午後北より來基の久保博士の手によつて基隆病院で解剖に附したがその結果直に鬼夫婦の取調べによつて既報行倒の外に更に云ふに堪へざる殘忍なる暴行を行つてゐたことが判明、係員も今更の如く驚き呆れてゐる、鬼夫婦中の鬼夫婦は自分の行爲を一向に恥ぢるばかりか、自分の子供を自分で折檻するのに何が惡いかと空嘯く事態たる態度であつた

採炭夫六名生埋め

四名は救はる

【基隆電話】二十一日午前……

カネオへ灣に大飛行場を設置

米支空路の發着地として

【ホノルル十九日發電通】飛行メリカ製資材は來る四月頃迄にるべき米支連絡商業飛行のためハワイ諸島に設置施設をなすべく設計特に飛行機備中であるが、現在のロジャース飛行場では利用水面狹く、且つ飛行機との無線連絡に困難多いとの理由で、新たにアフ島北海岸カネオ（嘉に大飛行場を設置することになつた

公質增設の中止を陳情

水寬人博士逝く

日本棋院名譽棋士

廣瀨七段來臺

早田博士逝く

元臺北醫學校校長五位勳五等醫學博士早田五助氏は昨年十月關係の噂にて遊覽、古寺四一九二の自宅に於て腦溢血中、先日來の寒氣の爲め病勢惡化し十九日午後十時半遂に逝去した、因みに葬儀は二十一日午後四時より東門町四四番地の別院にて盛大に執行された

自轉車で世界を一週

獨逸青年來臺

啼聲の石川氏

久振に來臺

大阪では動物園に入浸りで研究

生一本な人

自殺した志賀教授

御料理 竹の家

割烹 梅屋敷

割烹 新喜樂

割烹 梅本

割烹 日本亭

御料理 紀州庵

食道樂 一鶴

蒲燒 天ぷら よせ鍋 中惣

臺日案內

書籍 寫眞機と材料 料理屋 時計眼鏡 雜件

會葬御禮 早田花子

會葬御禮 倉澤政夫

あすの天氣

メカポン塔

Columbia
ヒユミテの夜 松平晃
銀山頂に躍る 松平晃
2月新譜（二月二十日發賣）

親鸞聖人

去來篇

大和路へ（一）

山村耕花畫

吉川英治作　(104)

大日如來のすがたには、眼に見えて、これが變つたとか、變らないが、人間の上になにかと十年の歳月には、驚かれるほどな推移があつた。

雖久一年の年は、範宴小納言が、この堂塔の無數寺に入つてから、ちやうど、九年目に當る。

彼は、十九歳になつた。

白衣を着て、黒い袈裟をかけ、學問で門閥な青年は、俗界の塵の何ものにもまだ染まつてゐなかつた。處女のやうに、きれいであつた。

「何と眞白いお姿だらう」

と、その九年の間、一日も離れることなく待つてゐる性藏房ですら、時には、見惚れることがあつた。

彼は、俗く、風貌もひろい方で、

つた。一乘院の奥ふかく閉ぢ籠つてゐる事が多いので、色は白く、唇は、丹のやうであるが、眉は、濃く太く、おそろしく男性的である。殊に、口もとをきつと一文字に結んでゐると、武將のやうなきつい意志がひそんでゐるやうに見えた。

（以下略）

公開欄

▲本欄は讀者の自由論壇也▲行數は十五字六十行以内▲匿名可、住所氏名は明記

刑事さんの人情味

◇私の近所に住居してゐる刑事さんがある　三人のいたいけな子供があり、主人は職業柄泥棒守勝ちなその家庭にいろんな人が出入り庭を掃いたり家事の手傳をやつてゐる。初めは知人が泊り合せてゐる位に近隣の人々も考へてゐたが、時には若い田舎の娘は留守居に對する一つの感情がある筈は許されない

◇官吏でもコチラの出様によつて隨分初め親に疎遠の感ある人でも態度が大分變つて來るもので、私は從來一種の官吏擔當階位に考へて居住して居る會が何事でも極めて圓滑に進んで行く様である

◇此の刑事の様に人民感謝の爲めに私財を投じてまで盡して居る人がある丈に感ふと寂しい先般の本紙の鑛遊部員の報切と對照する記事だがまだ〳〵隱れた美談はあらう、敢て官吏さんを讃歎するものではないが官吏も一般民等も等しく人情をもつた人間だ兩者の接觸に於ける圓滑な關係はお互ひの利益次第であらう

能といはれ、往々にして官吏、警察官の極秘といふ事が習ぜられるし官吏に對する一つの感情がある丈は許されない

◇官吏でもコチラの出様によつて隨分初め親に疎遠の感ある人でも態度が大分變つて來るもので、私は從來一種の官吏擔當階位に考へて居住して居る會が何事でも極めて圓滑に進んで行く様である

◇此の刑事の様に人民感謝の爲めに私財を投じてまで盡して居る人がある丈に感ふと寂しい先般の本紙の鑛遊部員の報切と對照する記事だがまだ〳〵隱れた美談はあらう、敢て官吏さんを讃歎するものではないが官吏も一般民等も等しく人情をもつた人間だ兩者の接觸に於ける圓滑な關係はお互ひの利益次第であらう

情味

◇盜賊といへば一概に惡い事をアバク者だといふ考へは大分變らいだ樣だが兎に角警察は官吏長な人選だらうと噂をする樣になつた

◇ところが最近になつて此の刑事さんが引揚へて留置場や刑務所へ入れられた哀れな人が出所して來たのを家の者に思つて身の振り方のつくまで自宅に連れて來て世話をしてゐる事が判つた

それで近所の者もあの恐い特務さんがかうした優しい溫れるばかりの人情家かと尊しく接き盤盛の念さへ起すに至つた

◇警官といへば一概に惡い事をアバク者だといふ考へは大分變らいだ樣だが兎に角警察は官吏長な人選だらうと噂をする樣になつた

◇此の刑事の様に人民感謝の爲めに私財を投じてまで盡して居る人がある丈に感ふと寂しい先般の本紙の鑛遊部員の報切と對照する記事だがまだ〳〵隱れた美談はあらう、敢て官吏さんを讃歎するものではないが官吏も一般民等も等しく人情をもつた人間だ兩者の接觸に於ける圓滑な關係はお互ひの利益次第であらう

佛パテ・ナタン社特作

"トト"

プレジヤン主演

コステルリツツの原作をルネ・ピュジョルが脚色し、ジヤック・トウルヌウル監督の下に作製した輕快なフランス映畫で、主演はお馴染のアルベニル・ブレジヤン、何ルネ・サン・シイルが、デネットに扮して、プレジヤンを助けてゐる。「巴里の眞晝の下」以來のプレジヤン・ファンの見逃すべからざる一篇である。（二月廿日より帝劇にて封切上映中）

◇捷報◇

トトはモンマルトルの異太者。世の中は萬事お共同に出來てゐる——と云ふのが彼の生活哲學。ところで彼に何があるかと云ふと、持つて生れた輕氣と、それに愛嬌のあるキヤロットと云ふ好の相棒——それだけである

ある日例の如くキヤロットを先に使つて散歩中の見事なチリブを失敬させそれをトトがさも發見見つけた樣に持主の所へ持つて行つて謝禮金を貰つてゐる現場を運悪く警官に見られて逃跡される。トトは逃げ足を失つてデネットといふ失業中のタイピストのベットに身をひそめ彼女の機轉で危ふい所を助かるが、おかで女の子はあられもない噂をたてられ、獨立ちきれに下宿をとび出す。出てはみたものの、無一文の彼女は、行くあてもなく、結局トトの汚い屋根裏部屋に身を寄せることになる

やうやく身を落ちつけた思ふ間もなくトトは刑務所に送られる。

トトは刑務所でブリューといふ銀行家と知り合になる。お人好のトトはブリューの甘い口先に乘せられて、出所後の安樂な生活を夢みるが、その夢想は出獄の日、刑務所の門前で裏切られる。出獄した彼をむかへてくれたのは最愛のデネットとそして姦婦のキヤロットだ。しかしデネットは職がなくて情氣てゐるし、キヤロットはキヤロットで相變らずヤクチな態度を目前んでゐる。

「止せやい、俺アもう日本の人間だ」トトは最後的見と宣言する。

トトの樣子にチヤンスを掴んだ美人百合子、三萬ランの預貨金ゴデネットの美貌が資本だ。トトの涙ぐましい努力！相變にもデネットに著せる水着の番號を後ろ、かぶり振したため、折角吉金の他人のものとなる。

したての飯者だけに……殿様……とするものとして突破、二度のデネットが一體の女にに、トトの組織には及ばず惜しくも敗北した。ところが何たる皮肉、今や名實共に彼たる至デネットとモンマルトルの一介の異太者との間には全く無關係にもられる。ここに例のブリューが登場の利を占める。

デネットには富と幸福とニャンレの未と飲んだくれのキヤロットとブリューの中に何にはずれて、デネットに戻りつれと思ひこんだトトは、最後會場にしのびこんだ……最後と目業の唄をうたふ

駄に終つた……トトは……ここには思ひがけなくもチャンがきらびやかな夜會服と勲章を着けた昔のデュック……ではないか。いつこれに美しきはまこと……

（東京にて　一記者）

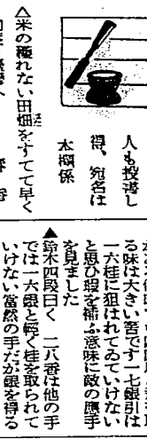

便箋

栗崎　句數無制限、何人も投書し得、宛名は本欄係

△米の穫れない田畑をすてて早く御歸り農業へ　春香

△明日があるとて去年も暮れた　春香

△山で咲きたや櫻の花でジヤズの都に逆くよりも　貞照

△金ニデネットの美貌が資本だ。トトの涙ぐましい努力！相變にもデネットに著せる水着の番號を後ろ、かぶり振したため、折角吉金の他人のものとなる。

△飯塚六段曰く　一四歩は△二七銀引▲二八香△同銀上▲同桂成△同一九香▲二四銀△三三桂成▲同桂

△飯塚六段曰く　一四歩は捨て置けば二歩成で相當よい攻めがある何時でも四四馬と眞を取る味は大きい筈です　二七銀引一六桂に狙はれてゐて、いけないと思ひ眼を補ふ意味に銀の應手を見ました

▲鈴木四段曰く　二八香は他の手では一六銀と幹く桂を取られていけない當然の手だが銀を得る一手でせう

△飯塚六段曰く　二五桂は二一桂と受けさせ一九香と打つて自陣の銀をなくしました。急ぎ過ぎは私の病氣で此局は特に自重してゐます

◇大崎八段講評　鈴木君の二一歩の受けは守勢に過て宜しくない、二一香打と一四歩を得る處を狙ふべきで此一局に攻の味を失ふは自然に味を殺して損である飯塚君の一七銀引は手厳い樣見えても銀をとくなくしつつ變化を計つて當を得てゐる、鈴木君の七四飛廻りは敵に警かないので面白くない九七香成と强いて歩を補ふ味を作るべきであらう

▲鈴木氏（駒持）角桂香歩

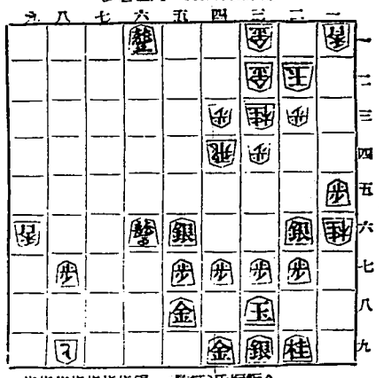

△飯塚氏（持）角桂香歩歩歩歩歩歩歩歩歩　銀銀歩歩歩歩歩歩歩歩歩

（筆者註　前崎の逃了箱回即指了箱）

名家敗退將棋

(八)

香落六段△飯塚勘一郎

四段▲鈴木禎一

（鈴木氏一回勝一人目）

最近著の新刊

▲少年倶樂部（二月號）▲婦人畫報（第二百八號）▲日本實業新聞（第九百八十九號）▲創作工藝（一月號）▲現代（二月號）▲婦人の友（二月號）▲民俗の風景（一月號）▲婦人界（一月號）▲自然科學と博物館（一月號）▲チヾ時報（一月號）

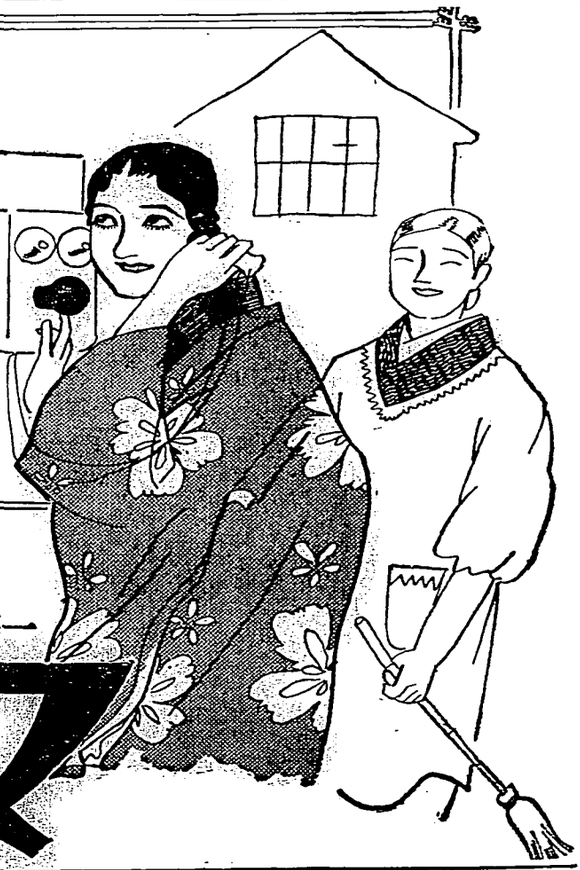

ちつとも早く良人に！

「あ、モシモシあなたア？え…アラ何うしたの愛ねエホホ…私もう直ぐでもいいの…銀座の「オリンピック」？…

「さうだ〳〵弱つたなアまだ課長サンゐるんだよ…早かつたねエ仕度が

「ホホ厳いたア…お仕度早いでせうえ…何うしてつてホホ、ソラ昨日色味も香も現代だねエて賞めてらしたマスター水白粉と粉白粉の新肌色ねエ夫や大した効果よ…私…自分ながら何う見ても地肌からの生々した美白さにしか見えないの…

「フフさうかオーライ早く歸くお顔が見たいなアハヽヽ

マスターフレーム

美人の前のみだしなみ

一等の味色・キツ・ヒノの

千番粉白粉

ーターマスー

新肌色
清楚自然色
カオヤ色

登録商標

龍角散

東京市神田區豐島町
本舖　株式會社
藤井得三郎商店

振替東京九一番
電話番町(67)一八二五

一、全國各藥店にあり

定價
二十錢
三十錢
五十錢
一圓
二圓
三圓

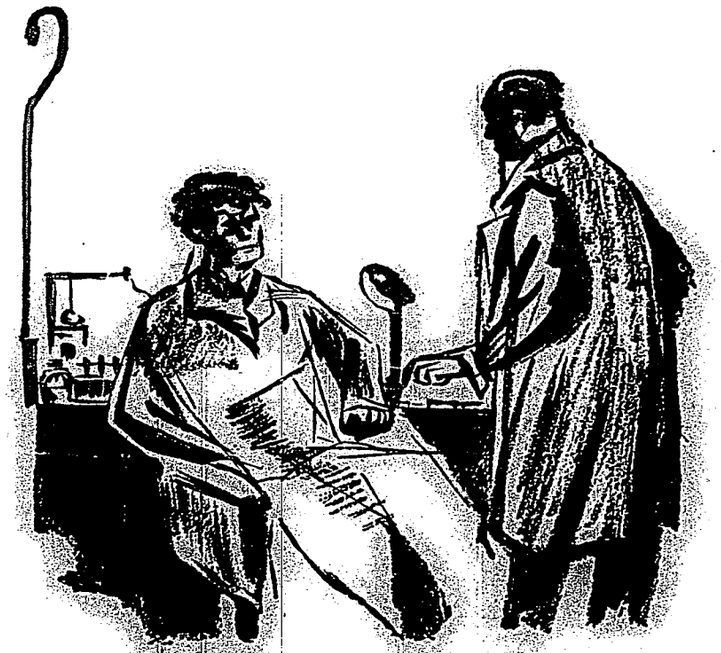

たんせきと家庭の醫者

たんせき　殊に喘息の重症ほど苦しき物はありません、家庭治療の精華として益々評判の龍角散をお薦致します

痰、咳、喘息藥の選擇は、咳がどの程度に斂收かといふ事が一つ、鄙作用が無いかといふ事が一つ、變症を防いで何の禍根も殘さぬかといふ事が一つ、この三つの條件を必要と致します。

龍角散適應症

たんにて常にゴホン〳〵と惱む…痰ぜんそくにてゼイ〳〵と息切する…痰せき銀りに出て夜中オチ〳〵眠れぬ…痰流行感胃より起るたんせきの…痰腺病にて常に力なきせきの出る…痰たん臭氣を帶び時々血の混る…痰昔歴のかれ又は咽喉の痛む…痰百日せき又はしかせき…の小兒

以上奏効を確認します

痰切の治療とその効果……せきを止めると他の氣管への變症を防ぎます。
喘息・氣管支……發作を消し止めます。百日咳……小兒消耗の爲めに。

李王垠殿下
就中南部御視察之途
台覽錦水採油狀況

李王垠殿下。去二十日午前八時四十八分。被總督官邸。抵臺北驛。乘特別列車。受中川總督。寺內內司令官。外多數官民奉送。就巡視中南部之途。村石井警務局長等。歷往。野口臺北州知事。塩谷桃園郡。新竹州知事代理藤村內務部長。高原警務部長。到臺北驛迎接。殿下由車窓。御覽兩側風光。十一時八分。抵造橋驛。依堀田交通局總長先導。換乘御車。向錦水工場。午後零時七分。抵錦水工場。在休憩所。山藤村內務部長。水皇州治概況書。次中野日石專務。皇概況書。午後一。同午後。午後一時十五分乘轎。由星工場。士任前導。抵第二十二號井。巡視天然瓦斯採取。揮發油採集狀況。再乘御車。三時十分。歸抵造橋驛。轉乘特別列車。受諸員奉送。赴臺中。又殿下。赴造橋驛途中。聽取下條技師。說明臺灣產油狀況。自造橋驛至臺中途中。聽取高橋技師。說明臺灣鑛業一般。而在錦岡御休憩所。親自撮影陪席者。即篠田李王職長官。竹村。金澤御附武官。石川警務局長。藤村知事代理中野日石專務。星工場主任等云。

安抵臺中市
台覽龍燈

昌德宮李王垠殿下。午後五時。特別列車。安抵臺中驛。知事代理本內務部長。及賜拜謁者等。整列于驛內。殿下由堀田交通局長先導下車。在御立所。小邊李王職長官竹村金澤御附武官。石川警務局長。藤村知事代理中野日石專務。星工場主任等云。賜列立拜謁後。再由堀田總長先導。入二、三、等待台室之拜謁室。李王同七時半。在露臺。台覽龍燈。警務局長侍立。由金御附武官先導。入食堂晚餐。同四十分由金御附武官先導入御宿泊所就寢。

重要物產
競進發會式

新竹郡重要產物競進會。李王垠殿下。去二十日午前九時十九分。於新竹公學校講堂。舉發會式。出品之觀士。玩具。殊博訓示。次石牌北投男女青園。演交化劇。次上映活寫。然後散會。

鳳山商工會
會長慰留

鳳山街商工會月例會。於去十八日午後七時。開于鳳山公會堂。出席役員十八名。附議事項。昭和九年收支決算報告。及同年會長辭任。後任者選舉等。第一二兩件。原案通過。第三件因本會創立未久。同會長顏熱心努力。且屬老練者。議派松平氏外五人爲代表慰留云。

基隆水產業
開懇談會

基隆市。乘紀念博覽會之機。決定計畫常設水族館。更進出全島水產業者。且援于來二十四日午前十時在入船町舊水產館。開水產懇談會。依其結果。呼應全島斯業者。現正山木村泰雨。近江時五郎兩氏。其他準備中。附議事項。爲聯繫于記念博覽會特產館水產館。努力於本島特殊之水產宣傳紹介。博覽會々期中。決在臺北市。開全國水產大會。及關于水族館施設。其他三四。俟決定後。得全島斯業者贊成。與水產當局連絡。努力使之實現云。

東石教育會
組視察團

東石郡。教育會。此次主催日月潭視察團。以廣眼界。決自十九日至二十日兩日間。視察員。九十名云。

以菓子爲餌
騙取耳飾

基隆市高砂町三丁目十七番地林目發。年十八。自大昨年來。頻以菓子爲餌。誘。許德定年陳氏仁愛兩氏。講生活改善。次郡守訓示。次石牌北投男女青園。演交化劇。次上映活寫。然後散會。

東部信組總會
攻擊續出

東部信用組合通常總會。二十日午前九時。開於公會堂。組合員約二百五十名出席。聽右阿部庶務課長。西田商工係長等臨席。林組合長。就議長席。宣告開會。對於九年度事業報告剩餘金處分案。入監。由二三組合員。攻擊爲虛偽之承認報告。質問紛出。不能容易解決。乃由議長宣告事進行上。質問被攻擊。午後零時七分。抵錦水工場。在休憩所。山藤村內務部長。本皇州治概況書。次中野日石專務。皇概況書。一同午餐。午後一時十五分乘轎。由星工場。士任前導。抵第二十二號井。巡視天然瓦斯採取。揮發油探集狀況。再乘御車。三時十分。歸抵造橋驛。轉乘特別列車。受諸員奉送。赴臺中。又殿下。赴造橋驛途中。聽取下條技師。說明臺灣產油狀況。自造橋驛至臺中途中。聽取高橋技師。說明臺灣鑛業一般。而在錦岡御休憩所。親自撮影陪席者。即篠田李王職長官。竹村。金澤御附武官。石川警務局長。藤村知事代理中野日石專務。星工場主任等云。

安抵臺中市
台覽龍燈

昌德宮李王垠殿下。午後五時。特別列車。安抵臺中驛。知事代理本內務部長。及賜拜謁者等。整列于驛內。殿下由堀田交通局長先導下車。在御立所。小邊李王職長官竹村金澤御附武官。石川警務局長。藤村知事代理中野日石專務。星工場主任等云。賜列立拜謁後。再由堀田總長先導。入二、三、等待台室之拜謁室。李王同七時半。在露臺。台覽龍燈。警務局長侍立。由金御附武官先導入食堂晚餐。同四十分由金御附武官先導入御宿泊所就寢。

重要物產
競進發會式

新竹郡重要產物競進會。李王垠殿下。去二十日午前九時十九分。於新竹公學校講堂。舉發會式。出品之觀士。玩具。殊博訓示。次石牌北投男女青園。演交化劇。次上映活寫。然後散會。

鳳山商工會
會長慰留

鳳山街商工會月例會。於去十八日午後七時。開于鳳山公會堂。出席役員十八名。附議事項。昭和九年收支決算報告。及同年會長辭任。後任者選舉等。第一二兩件。原案通過。第三件因本會創立未久。同會長顏熱心努力。且屬老練者。議派松平氏外五人爲代表慰留云。

基隆水產業
開懇談會

基隆市。乘紀念博覽會之機。決定計畫常設水族館。更進出全島水產業者。且援于來二十四日午前十時在入船町舊水產館。開水產懇談會。依其結果。呼應全島斯業者。現正山木村泰雨。近江時五郎兩氏。其他準備中。附議事項。爲聯繫于記念博覽會特產館水產館。努力於本島特殊之水產宣傳紹介。博覽會々期中。決在臺北市。開全國水產大會。及關于水族館施設。其他三四。俟決定後。得全島斯業者贊成。與水產當局連絡。努力使之實現云。

東石教育會
組視察團

東石郡。教育會。此次主催日月潭視察團。以廣眼界。決自十九日至二十日兩日間。視察員。九十名云。

共謀剪綹
三惡漢被拘

北港郡元長庄元長人。吳。陶。年十八。同庄人前科。竊盜四犯李岸。年二十五。同庄人陳萬成。年二十九。共謀剪綹。自客年十二月中旬。至本年一月九日之間。竊取虎尾郡土庫庄甕貸湖人陳荷。外十五名之現款百餘圓。及土庫庄埔羌營人陳福氣。所有自轉車一臺。將所竊之款。在元長龍鳳閣料亭消費中。被所轄警官。認有可疑之點。去十九日。與本黃兩刑事。元長警所取締巡查。力向各方面偵緝中。發見事實。拘之到郡。取調結果。罪跡昭彰。目下甲溪川司法官留置取調餘罪中云。

臺東廳海岸附近草寮
大規模私釀糖蜜酒
犯人一名就捕二名逃走

客年自高雄方面。流落來臺東之徐源。蔡春記外一名共謀。計畫密造糖密酒及販賣。以郊外海岸附近草寮。安置釀造機器。後面蔗園內。爲操作場。竊取臺東製糖會社糖密釀造中。事被臺東支廳野上。劉兩刑事聞知。去十七日午後一時。包圍工場。逮捕審記。其徐二名。聞風逃走。現通知全廳下。搜查中。一面專賣局臺東出張所聞報。亦派員出差現場。押收證據品全部。該釀造器。相當大規模。稱有本月中可正式開會。報告成績狀況。次移入承認事項。及決議事項。全部由謝主事說明後。照原案可決。大理監事補缺選舉。議長欲仰知事推薦。然一部分總代。動議總代選。議長與奏主事協議結果。要照原案決之。至午後四時。以一浪千是之勢可決。閉會。

斗六
協議會期

斗六郡斗六街庄協議會。依左記日程開催。齋藤郡守。山田庶務課長。板垣衛生主任。均擬臨場。

二十二日古坑庄。二十六日大埤庄。二十八日莿桐庄。二十九日斗南庄。三十日斗六街。

官民懇話

斗六郡斗六街官民懇話會。訂來二十二日午後六時。開於記念公館日本間。此回當番幹事爲今村振浦木小三郎。張春林三氏。

通過時刻

昌德宮李王垠殿下斗六郡御通過日程。二十一日下南。林內驛午後二時四十七分。斗六驛午後二時五十七分。斗南驛午後二時五十七分。二十九日上北。斗南驛午後一時八分。三〇秒。斗六驛午後一時十七分三〇秒。林內驛午後一時二八分三〇秒。

嘉義
記念祝賀會

嘉義市制五週年之記念祝賀會。

臺灣日日新報
第一萬二千五百三號

圓山動物園
兒童品展

日曜觀客雜沓。開于圓山動物園之兒童作品展覽會。自十八日開會。二十日值日曜日。天候放晴。入場客。多至千五百餘名。而市內有志。

臺南市港公保護者會
諸幹部咸表辭意
以現會長缺圓滿

新南市港公學校保護者會。自內山校長調轉仕里後。諸幹部因挽留無效。逐各抱退心。且內山氏。左遷原因。實於會長有缺樓之處。前會由各幹部。勸告其自重不肯應。以致貌合神離。堅不肯應。然設會於前任會長陳明沛氏在任時。計畫建設二大講堂。第以經費浩繁。市財源無自。該會乃就總像借經費九千圓中。二千圓山市支辦。六千金會捐出。至今所捐已三千七百圓。而市衙行將興工。迫索捐款甚急。際茲校長調轉問題。紛糾之後。會就失活動力。不足二千三百金。亦非一朝夕。所能立辦者。故諸幹部。依前議以正副組合長幹事連署。向彰銀融通。幸蒙容諾。市財源無自。該會長會朝英氏。對於蓋印借款一事不予同意。去十五日。竟自請辭任。爲是野々村新校長。於十八日。召集諸幹事於校議室。開緊急役員會。報告市衙迫索講堂及會長辭任事。諸幹事。然案以前校長調轉問題。亦深自引責。遂亦各表明辭意。而於後繼會長一缺。有議推韓石泉氏者。但韓氏近將外遊留學。勢有未能。或議以副會長康再成氏。抑幹事翁金護氏。兩人中選出。然兩氏極力辭退。請恕招物議。於是決來二十六日下午一時。於校開臨時總會。選舉新役員。並決前校長送別會。並紀念品贈呈事。聞該會今回新會長選任。務欲求德高望重。富於活動力之人格者。方得收拾頹局。

全島米大會
臺中協議

就報關米穀統制問題。由臺灣米穀協會主催全島米穀關係者大會。因準備關係。改於二十三日午後一時。開於臺中公會堂。是日中南北各地大衆主。米穀商。生產者（農民）。約千餘名參列。又該擁護會臺中支會。二十一日午後一時。先在彰中市內中洲俱樂部。召集幹事協議事宜云。

宜蘭員山
信組總會
無事通過

宜蘭郡員山信用購買販賣利用組合。第二回定期總會。去十九日午後二時。開於員山庄外員山公學校講堂。監督官臨州小池勤。監督官臨州小池勤。果見夭折。基隆署刑事係。急往檢視。一面將一對殘忍婦。拘之到案。以傷害致死罪查究云。

爲貯水池問題破裂
某庄協提出辭表
庄當局急招往磋商意見

既報大甲郡沙鹿庄公館之貯水池問題。事聞爲關于土地買收。欲害限。金證一項。因而破裂。該部落民。爲該問題。頗形不滿。日汲所需飲料水。仍然蒙用牛車。遠至豐原郡下各地汲載。致惹起談地協議員某之憤慨。隨提出辭表於庄當局。閣六十八日。田村庄長。爲此招該協議員到庄役場。與之種々磋商意見。及善後策云。

兩車相撞
乘客墜傷

臺南市西門町五丁目。自動車運轉手。林品享。年二十九。去十九日下午四時半。駕客車。行經本町。至花園町十字路角之際。突有自寶町方面。駕自轉車。疾馳而至之白金町二丁目。豆腐商黃生。年四十二。與林所乘車相撞。黃顱倒路側。右股關節。竝他負傷。急昇入附近醫院醫治。錦町警官派出所聞報轉達於署。川野司只此增加。推之第二回豫想收穫額調查當時。農村收入。得以增加二千五百萬圓。農村追加豫算之必要或可解消云。

滿洲事件論功行賞
四十萬全員盡今年末終
日俄關係
得復常道
大田氏且歸任

東京二十一日電。一昨年六月至二年半。紆餘曲折之北鐵讓渡交涉。去十九日。東鄉歐亞局長。與俄代表葛路士寄氏會談。審實的已協定成立。只餘細目問題。來月中可正式簽印。該協定成立滿洲事變以後。日俄兩國欠圓滿之關係。得返常道。其他所有直傳。亦自奏啟。今後我對俄外交。乘此好轉機進。凡日滿俄三國諸懸案。且努力解決。大田駐俄大使。近且已商妥。且歸俄之任。其重要懸案如左。

一、日滿俄國境紛爭防止委員會設立。畏非武裝地帶設定。

一、留慣換算率問題。

一、日俄通業條約。及漁區安定協定改訂。

一、北樺太石油利權契約。

同四十分由金御附武官先導入御宿泊所就寢。

米實收額
比二回豫想
確增百萬石

東京二十一日電。昭和九年內地產米實收額。觀之既發表之一道二十六府縣比昨年發表第二回豫想收穫額增加八十一萬一千石以此推之全國實收額。第二回豫想額五千七十四萬石。至少確可增加百萬石或可超過云。

中華命宋哲元撤兵
照會駐平高橋武官
卽以一隅問題失和不利

北平二十日電。宋哲元軍會北平高橋武官云。

侵入滿洲國熱河省內。關東軍。發軍事行動最後的通告。中華側。以斯一隅問題。而使日華關係惡化不利。欲直自滿洲國領域內撤兵。不使事件擴

東北歐條約
法當署名
法外相言明

參十二日電。查爾問題決定後。著收歐洲大陸諸

盜刻父印
詐糶粟青
得金花天酒地

彰化糶穀會社々長洪大墩氏之次男。洪金泉。年二十三。與同地林鎗海。年三十。于舊臘十二月內頃。共謀盜刻其父大墩買印。往南投郡草屯庄米商。張春祿家。糶出粟青一萬斤。先取定金四百圓。後用同樣手段。更向數處。共詐取八百餘金。隨携帶現欵分配。往南投員林臺中各處。花天酒地。旋被買主發覺。乃提出告訴于彰化郡。秋本田檢事。急赴各地搜查中。三十九日。在南投街就捕。卽押送回彰。現

會事
人事

▲英臣公會社。訂來二十二日午後七時。假公會堂。開謝演會。起來汐止南浦鐵道株式會社臨社。就南支現代情勢題下講演。希望一般往聽云。

▲員林商會內各部委振興會。訂來二十二日午後一時起。在員中央振興會集會所開總會。出席委振興會長。林清源。報告事業狀況。次組合八號議案之常務理事條給所開案時。突然騷擾。議論紛々。由總代員長萬枝。第二十四協議會。來賓有蒲當野球大會。而市對抗。有基北。澎湖共通信用組合（本島人一澄所組織）去十九日午前十時。假場公會館。開第十六回總會。本資有大聲臨長。淺生廳務課長。鄭助業係長。門田臺銀支店長。三浦街長等臨席。郭連組合長述開會。就議可決後。有淺生課長訓示。至午後二時散會。該九年度損金計算並役員選舉如左。利金金一萬二千五百餘圓。一月中旬。至本年一月九日之間。竊取虎尾郡土庫庄甕貸湖人陳荷。外十五名之現款百餘圓。及土庫庄埔羌營人陳福氣。所有自轉車一臺。將所竊之款。在元長龍鳳閣料亭消費中。被所轄警官。認有可疑之點。去十九日。與本黃兩刑事。元長警所取締巡查。力向各方面偵緝中。發見事實。拘之到郡。取調結果。罪跡昭彰。目下該部落民。爲該問題。頗形不滿。日汲所需飲料水。仍然蒙用牛車。遠至豐原郡下各地汲載。致惹起談地協議員某之憤慨。隨提出辭表於庄當局。閣六十八日。田村庄長。爲此招該協議員到庄役場。與之種々磋商意見。及善後策云。

某中年婦
墮胎嫌疑
爲警署拘去

臺南市西門町五丁目。有某包辦業者之婦。年四十三。去十八晚。以墮胎罪嫌疑。被臺南警署根本警部補召訊後。直卽拘押。現案在取調中。據聞該婦受相當教育。曾爲女教員。其夫前亦邦人包辦業者中之有數人物。數年前因賭博破產。聞之打胎產婆。聞案株連。於事發覺時。業已逃走云。

溪湖庄市區改正
至本春全部完竣
成爲街制候補地

臺中州下溪湖庄。爲員林郡唯一新興地。庄勢駸々進步。客夏由庄民一致協力。實施市區改正。卽以東西南北十字形。造成旅莊大道。下水略然。本春已全部完竣。透市場邊。溪湖區其他市廛。蜿蜒輪一街制昇格候補地云。

盜刻父印
詐糶粟青
得金花天酒地

彰化糶穀會社々長洪大墩氏之次男。洪金泉。年二十三。與同地林鎗海。年三十。于舊臘十二月內頃。共謀盜刻其父大墩買印。往南投郡草屯庄米商。張春祿家。糶出粟青一萬斤。先取定金四百圓。後用同樣手段。更向數處。共詐取八百餘金。隨携帶現欵分配。往南投員林臺中各處。花天酒地。旋被買主發覺。乃提出告訴于彰化郡。秋本田檢事。急赴各地搜查中。三十九日。在南投街就捕。卽押送回彰。現

會事
人事

▲英臣公會社。訂來二十二日午後七時。假公會堂。開謝演會。起來汐止南浦鐵道株式會社臨社。就南支現代情勢題下講演。希望一般往聽云。

▲員林商會內各部委振興會。訂來二十二日午後一時起。在員中央振興會集會所開總會。出席委振興會長。林清源。報告事業狀況。次組合八號議案之常務理事條給所開案時。突然騷擾。議論紛々。由總代員長萬枝。第二十四協議會。來賓有蒲當野球大會。而市對抗。有基北。澎湖共通信用組合（本島人一澄所組織）去十九日午前十時。假場公會館。開第十六回總會。本資有大聲臨長。淺生廳務課長。鄭助業係長。門田臺銀支店長。三浦街長等臨席。郭連組合長述開會。就議可決後。有淺生課長訓示。至午後二時散會。該九年度損金計算並役員選舉如左。利金金一萬二千五百餘圓。

宜蘭員山
信組總會
無事通過

宜蘭郡員山信用購買販賣利用組合。第二回定期總會。去十九日午後二時。開於員山庄外員山公學校講堂。監督官臨州小池勤。

二水信組
總會騷擾

員林郡二水信用組合定時通常總代會。去十九日午前九時三十分。在該組合內開催。出席者總代員六十名中。五十名。外委任者七名。監督官池田警中州屬。宇都宮臨務課長。久保田勸業主任外數名。

其妻逃歸內地。至今音信杳然。死生未卜。而婦以已力可持。雖夫遠別。絕不爲懷。且喜得解放自由。久而久之。遂風傳有越軌之行。第婦爲檢成性一任物議之喧騰。渠亦泰然弗顧也。然婦有女二八年華。窈窕多姿。鄙其母之所爲。醜家出走。輾轉奔波。遂使深閨弱女。亦如曉粲之沾泥。入珈琲店爲女侍。其母以女既去。益復上聊。日徐脂抹粉。搔首弄姿。四出獵雄。近傳與臺人某納袴子結不解。實行內臺融和主義。因之遂種孽胎。聞已三次。俱不待其瓜熟蒂落。直卽打胎。事入當道之耳。數日來署愛甲刑事。於祕密中偵查。得有確證。乃拘之訊問。另續行搜查外部證據。而爲之打胎產婆。聞亦已逃走云。

株主總會

大甲郡大甲街日南企業會社第五回定時株主總會。擬來二十九日在該會社樓上開會。本期總會。爲從來該會社貯金於大興信託會社之利息金一千餘圓尚未領回。昨年決議由社長負責。倘若無領回。決向法院提訴。

彰化
開總代會

彰化市建築組合第三回總代會。於市內各組合長等多數列席。首由陳組合長宣告開會。報告成績狀況。次移入承認事項。及決議事項。全部由謝主事說明後。照原案可決。大理監事補缺選舉。議長欲仰知事推薦。然一部分總代。動議總代選。議長與奏主事協議結果。要照原案決之。至午後四時。以一浪千是之勢可決。閉會。

斗六
協議會期

斗六郡下街庄協議會。依左記日程開催。齋藤郡守。山田庶務課長。板垣衛生主任。均擬臨場。

二十二日古坑庄。二十六日大埤庄。二十八日莿桐庄。二十九日斗南庄。三十日斗六街。

官民懇話

斗六郡斗六街官民懇話會。訂來二十二日午後六時。開於記念公館日本間。此回當番幹事爲今村振浦木小三郎。張春林三氏。

通過時刻

昌德宮李王垠殿下斗六郡御通過日程。二十一日下南。林內驛午後二時四十七分。斗六驛午後二時五十七分。斗南驛午後二時五十七分。二十九日上北。斗南驛午後一時八分。三〇秒。斗六驛午後一時十七分三〇秒。林內驛午後一時二八分三〇秒。

嘉義
記念祝賀會

嘉義市制五週年之記念祝賀會。

賭徒被罰

嘉義市廳。於廿五日午前十時。開刑事係。午三十二。去十八日午前二時。集六名在自宅賭博。被該管派出所員發見。捕送管轄署。訊問結果。各處罰科罰金十五圓至十九圓云。

應募歌詞

嘉義市民歌。應募歌詞。已達五百七篇。由市當局。嚴查結果。去十九日發表如左。

▲一等（賞金七十圓）

基隆市日新町三丁目六野上聖生氏。

▲二等（六名金三十圓）

久留米市寺町七九福住米藏氏。

▲選外佳作（賞金十圓）

嘉義市南門町二丁目八七新野善世氏。

同市末川町三七出原實一氏

商況（廿一日）

米況

▲期米市況前場

當限　中限　先限

一〇〇四　一〇〇二　一〇〇五
三〇四　三〇六　三〇五
一車　三六車　一車

（新）二月五日限

一〇六六　一〇八二　一〇七五
一〇七〇　一〇八四　一〇七六
一車　一車　一車

▲期米市況後場

當限　中限　先限

一〇〇四　一〇〇二　一〇〇五
三〇四　三〇六　三〇五
一車　三六車　一車

（新）二月五日限

一〇六六　一〇八二　一〇七五
一〇七〇　一〇八四　一〇七六
一車　一車　一車

株式

大阪短期前場

商名	引	寄	高	安
日產	一〇六、八〇	一〇六、八〇	一〇六、八〇	一〇六、八〇
日曹	一〇一、六〇	一〇一、六〇	一〇一、六〇	一〇一、六〇
東拓	一二一、七〇	一二一、七〇	一二一、七〇	一二一、七〇
東鋼	一〇一、〇〇	一〇一、〇〇	一〇一、〇〇	一〇一、〇〇
東電	一二五、〇〇	一二五、〇〇	一二五、〇〇	一二五、〇〇
東新	一二七、〇〇	一二七、〇〇	一二七、〇〇	一二七、〇〇
東紡	一二四、〇〇	一二四、〇〇	一二四、〇〇	一二四、〇〇
東綿	一二五、〇〇	一二五、〇〇	一二五、〇〇	一二五、〇〇
東鐵	一〇四、〇〇	一〇四、〇〇	一〇四、〇〇	一〇四、〇〇
東電	一〇五、〇〇	一〇五、〇〇	一〇五、〇〇	一〇五、〇〇
東新	一〇七、〇〇	一〇七、〇〇	一〇七、〇〇	一〇七、〇〇
東紡	一〇四、〇〇	一〇四、〇〇	一〇四、〇〇	一〇四、〇〇
東綿	一〇五、〇〇	一〇五、〇〇	一〇五、〇〇	一〇

臺灣日日新報
本日夕刊共二十頁
本紙一部五錢・一ヶ月前金四圓・同三ヶ月金拾二圓・同半年金拾四圓・同一年金拾六圓・同六ヶ月金拾五圓
定價表示の日本内地行十五錢
臺灣日日新報社
臺北市表町一丁目一番地
電話代表番號二八〇〇番
廣告用二八〇四番
讀者用二八〇五番
臺北支局二八〇二番
臺中支局二八〇三番
臺南支局二八〇四番
高雄支局二八〇五番
花蓮港出張所二八〇一番
振替口座臺北二番
臺灣日日新報社
臺北市表町一丁目一番地
電話代表番號二八〇〇番
廣告用二八〇四番
讀者用二八〇五番
臺北支局二八〇二番
臺中支局二八〇三番
臺南支局二八〇四番
高雄支局二八〇五番
花蓮港出張所二八〇一番
振替口座臺北二番

二月號　定價五十錢　送料三錢
東京市芝區愛宕町二ノ七
振替東京八四〇二番
改造社
文藝
創作
小役人の服　芹澤光治良
小說　キリシタンの島　福田清人
小說　鬼　阪中正夫
戲曲　逆行　太宰治
小說　赤アラヂンのランプ　龍膽寺雄
小說　淺草祭　川端康成
女の背景　樹崎勳
「草取り」のこと　永井龍男
饒舌　戸川エマ
自作自評　生田長江
文壇人物評論　生田長江
文壇人の印象記（座談會）　加藤悅郎
ナチス作家のフィジログノミー　藤田榮
勝本清一郎氏への手紙　森山啓
文壇盛衰記　笹本寅
東大文科教授評判記　宮原晃一郎
新進作家訪問記　加藤悅郎
新人に與ふ　藤森成吉
教師の立場から　谷崎精二
戰ふこと、避けて通ること、中野重治
一つの宣言　アンドレ・ジイド
文壇人物評論　生田長江
文壇うごき　岡邦雄
上半期評論を顧みて　山川菊榮
私の欲する文學　麻生久
文壇うごき　岡邦雄
文壇ゴシップ　山本有三
文壇ゴシップ　徳富愛子
文壇ゴシップ　德富蘆花
文壇ゴシップ　齋藤貢
文壇ゴシップ　橋爪憲
文壇ゴシップ　山室軍平
文壇ゴシップ　山室軍平
文壇ゴシップ　齋藤貢
文壇ゴシップ　齋藤貢
文壇ゴシップ　齋藤貢

議會再開と今後の政戰

內事より政策に全力を盡せ

兎も角も議會は、いよ〳〵本日を以て再開され、議會を中心に論壇も將又ジャーナリズムも、擧げて之に集中されるの感があるであらう。今議會の重要性は、荒れるとまれ、案外平穩との觀測もあるが、之は正面の敵からの何ら攻撃はされないが、政治くらがりからの水もの、その時々の勢力でどんな調子外れの結果を見ぬとも限らないからだ。唯た大體の觀測と、各政黨の態度丈けは、ほゞ明瞭になつたから、之れに對する吾人の感想を述べて見よう。

二

これは與野の諸勢力が何れも小勢力に分散して、獨力を以て所信に邁進するといふ樣なことが出來にくい事情に因るが、更に主なる原因は、政黨も政府も總選擧に臨んで充分なる國民資金なるものを後ろ盾にせねばならないし、又無理に政府政黨が力を揃へ、絶對優勢などで騎慢すると結果不測の重大事等が飛び出しはせんとの警戒も手傳ひ、〳〵、此點は無理に議會を終らせねばならぬといふ局面から既往の工作が行はれてゐる樣な節もある。鈴木政友總裁が自ら招待を小一時間も費やしたのも、日を經へるならば相當に感じもよいと云ふ點から相當突込んだ質問も出るものと見ねばなるまい。又國民としても是等の點については自然大なる關心が寄せられねばならぬであらう。

三

政友會の建設的議會に對する決仕末は、政府の此が解散回避に傾いてゐる以上、第一黨の面目を丟ださしく傳ふる樣な事はせんであらうから、此の方の問題には非常な緊張や危險が潛むとは考へられない。寧ろソレよりも民政黨が開催した町田商相を講演に賴んだ結果、從來よりも一段と輿論喚起に渡り、擧げて政府を支持して政友會の面の皮を引き剝ぐ樣な態度に出るであらうことの方が政友會を惹らせる上において遙かに危險であらう。而も此の危險は必ずや與黨會を通じて屢々現れ來るであらう。若し政府が單獨豫算の關係から飽く迄で今議會を乘切り決仕せんでいたいと云ふ意があるなら政友會人の心理を强く刺戟する此點について特別の考慮を拂はねばならぬであらう。

四

尙ほ問題としては、例の帝人事件に對する人權蹂躙問題であるが、之に關しては政友會側でも自重する樣だし、又帝國議會も其の常然の職責に立つて是等の議論につき愚と政府を無視し、現下の時局に對する政府の施政を過らしめぬやう極善を盡さなければならぬであらう。

勞頭から痛烈なる質問戰が展開されん

第一陣は坂本氏（貴院）と島田氏（衆院）

【東京二十一日發】休會明議會迎へ初日は愈々二十二日午前十時より貴衆兩院本會議開かれ、政府の火蓋が切られるが貴族院は先の臨時議會において豫算が短期間であつたので一般的政務質問の論議行はれず問題は今議會に持越された樣で、開會時頃より兩院とも質問戰が展開され、議會は相當の緊張裡を展開するものと見られてゐる。而して貴族院は先づ岡田首相、廣田外相の演說に次で質問戰に入り、第一陣として坂本俊篤男（公正）が經濟擁立に關し質問、海相、藏相、商相等に質し、續いて加藤政之助氏（同志）、山道襄一（國）氏等夫々政府各員の施政方針演說（無所屬）等に對し質問することになつてゐるが、一方衆議院は午後一時頃會議を開き、先づ貴族院に引續き質問戰に入るが、質問順は政友、民政、國民の順に依り行はることになつて居り野黨側の第一陣を飾つて大口喜六（政）氏等夫々政府各員の施政方針演說に對し質問することとなつてゐるが第二日には四名位で打切り第三日に移行されることとなつてゐる

美濃部博士が質問

檢察事務の監督に關して

【東京二十一日發】第六十七臨時議會は二十二日午前十時本會議を開き勅任岡田首相の施政方針演說があつた後、休會明け再開の貴族院は二十二日午前十時本會議を開き勅任岡田首相の施政方針演說に次いで廣田外相、町田商相、小原法相、永野藏相、林陸相、大角海相、末次內相、松田文相、島田農相、鈴木逸男（公正）等國務各大臣の演說があつた後、休會となつてゐるが二十一日午前十時より貴族院

海抜二千尺の山奥で 紙幣の偽造を計畫

石版印刷機の購入から 足が附いて遂に發覺

【宜蘭電話】十八日午後七時頃宜蘭郡頭圍庄合同運輸公司貨物自動車が頭圍北上り五哩の大湖坂を登り來つた時、荷物の積み方が惡かつたので荷物が崩れ掛つたので、車掌と運轉手とが車から降りて之れを直して居つた際、突然坂の上の方から一個の石塊が轉がり落ちて來て運轉手の頭部を打ち、運轉手は其の場に倒れて即死した

【宜蘭電話】十八日午後七時頃宜蘭郡頭圍庄合同運輸公司貨物自動車が頭圍北上り五哩の大湖坂を登り來つた時、荷物の積み方が惡かつたので荷物が崩れ掛つたので、車掌と運轉手とが車から降りて之れを直して居つた際、突然坂の上の方から一個の石塊が轉がり落ちて來て運轉手の頭部を打ち、運轉手は其の場に倒れて即死した

馬公街の 光榮の奉仕令嬢

（寫眞は三令孃）

飛行隊新人兵

【屏東電話】屏東飛行聯隊本年度

光榮を 永久に記念

【臺東電話】阿里山國立公園協會では昨年十月來臺殿下の阿里山御登山當日新高阿里山第二號を發行したが今回第二號を發行し十月中の御成りを仰ぎ二十日附で同第二號を發行し更に殿下の御寫眞を掲げての光榮を永く記念することとなつた

臺中送放局 工事大いに進捗

【臺中電話】昨年十月起工した臺中放送局第一部は非常に進捗し一月末上棟式を擧行二月始めより鐵塔及び鐵骨機械の組立に着手四月上旬には全部一切を完成同月末に放送試驗を終了し五月一日より本放送を行ふ豫定である

新廳舍の 落成祝を擧行

【馬公二十一日發電】廿一日午後一時から澎湖廳新廳舍落成式を大安子前安圳五八番地に擧行、同廳町五〇三坪餘の地に

哭くな、青春

(105)

三上於菟吉　吉邨二郎畫

新しき日（その二）

さつきに取つては、勿論、かうして妻性と――個人と、まるで自家になるやうなのびやかな気持で時をすごした歳はじめてなのであつた。それは、郵船の愛の巣であり、新婚の小家庭のやうに思はれた。とりわけ、自分たちの見立て買つて来た衣裳を並べ立てて見ると、まるでの部屋はホテルの一室だなどとは考へられもしなくなつてしまつた。

ホテルでの第二夜が、まさに明けかゝらうとしてゐる暁だつた。間近な上野の時の鐘が、靴状の窓ガラスを渡つて響いて来るのに夢を破られてか、さつきはベッドの中で、ふと目をさました。彼女は他人の側に、親の家をはなれて眠つてゐた自分に気がついた次の瞬間、言ひやうのない寂寞と不安に襲はれた。

――おかあさまは、何と思つておいでだらう！　おとうさまたちの間は、何とかしらべて置いて下さつてゐるだらうけれど――

彼女は、何ものか、冷たい強い力が、ぐい〳〵と、自分を義父の側から引き放してまふのやうに感じて、ぐつすり熟睡してゐる男のからだにかぢりつくやうにした。

彼女としては、義父が、ちやんとした有識者であるといふことがどこまでも良心の種であつた。不道徳なものの、夫人の千夜子と彼との仲を、黙認するやうな気持はみぢんもなかつた。むしろ、春ふものの雨足と、降りとでもいふやうなものの中に、翻弄されなかつたが、世間が、また親達が、妻を持つた男に対する彼女の態を、どこまでも、不合理な、不道徳なものとして断罪するであらうといふことのみ強いられるのだつた。

――みんなが、敵にまはつたらあたしはどうしやう！　あたしには、親父ちやん友達や、世間全般を敵として戦ふことが出来るだらうか？

彼女は、いつもそれを考へて、おるときには勝つ、敵の多い戦ひだけが、もつとも貴なものとさへ信じるのだつた。しかし、この明け方、淑しい鐘の音にはげまされた彼女の「敵」は、最も果てて、唯、忘れられた彼女の「敵」になつてゐるのだつた。

――あたしは、弱い、何の力もない――あたしは、荒ぼい力が引き裂かうとすれば、この五体さへ、バラ〳〵にされて構ふことが出来ないのだ。先年、あなたがあたしを、ぐつと、抱き締めてゐて下さらない限りは――

彼女はひツそと、義父にすがりついた。

さつきの、嫩らしい腕に、には かに引き緊められた義父は、ものうげに目をあけて、彼女を見た。

「おや、君は泣くんで――どうしたのだん？」

と、男は、愛撫してゐてくれた。

「あたしかたじいの？　あなた、どんなときでも、あたしを、ぐつと引き止めてゐて下さる？」

嫩起きの、ぼんやりした頭にも義父は、さつきの衰弱を理解した。

「君を僕から引き放す？　たとへ、この感があるだらう？　僕が最大不幸に陥るために、僕が最大不幸に陥るとしたつて、僕は、地獄の底までも君を抱いてゆくよ」

「うれしい。」

さつきは、男の抱き締めの中ですすり泣きしながら微笑した。そしてその瞬間、彼女の眼の中にはある人妻と情死した名高い文士の面影などがうかんで来るのだつた

――この方にだつて、心なやつたあの方よりも強い情熱があるうちになるに相違ないわ。

彼女は、自分を、最も悲劇的な悲運の女主人公のやうに思ひ做して、幸福な涙に酔ひつゞけた。

彼女は、いつもそれを考へて、おるときには勝つ、敵の多い戦ひだけが、もつとも貴なものとさへ信じるのだつた。

ラヂオ

午前の部

【六・三〇】朝の挨拶、ラヂオ体操、今日のお天気のお知らせ・気象測候所報告

午後の部

【一二・五九】正午の時報（気象通報）（東京）

【一三・〇〇】放送局報時、ニュース

【一三・〇一】蓄音機音楽（レコード演奏）（放送曲　一、吹雪を衝いて（流行歌）太郎作詞、江口夜詩作曲　松平晃　二、銀座の春（西岡水朗作詞、江口夜詩作曲）ミス・コロムビア　三、港の雌鳥（大木惇夫作詞、弘田龍太郎作曲　小沢秀夫　四、雛も笑ふ（大木惇夫作詞、阿部武雄作曲）久保久子　五、あの空越し（大木惇夫作詞、阿部武雄作曲）安井明　六、心の花（サトウ・ハチロー作詞、秋葉龍二作曲　岡田乾　七、二人の影（明本京静作詞作曲　明本京静）

【一四・〇五】経済市況と引続いて、内閣定刻基隆大雨時刻と夜間列車時刻のお知らせ・鉄道部運輸課報告

【一六・〇〇】気候通報（東京のみ）

夜間の部

【一七・〇〇】子供の時間（東京）　唱と合唱…JOAK唱歌隊、ピアノ伴奏丹生健夫、指揮吉原規一　一、雪唱「曙光」　二、合唱「冬の夜」（ベルク作曲　島崎藤村作詞）外二曲　三、合唱「冬の夜」（ベルク作曲　島崎藤村作詞）外二曲

【一七・一〇】コドモの新聞（東京）　村岡花子

【一七・二五】科学講座（東京・中幸座演芸場）　講師楢崎貞一　テキストは一部二十五銭、資料四銭

【一七・五五】カレント・トピクス（東京）ニュートン・エドガー

【一八・〇〇】子供の時間（第二）　童謡、唱歌の二大合作行進

【一八・三〇】園芸館ニュース（第二）　伊国正徳氏の英国通信

【一八・四〇】経済講座「財界展望」　講師日銀参事兼調査課長　山中松三

【一九・〇〇】ジャズ（東京）『仮面舞踏会外七曲　第二のみ）　目米オリオン・タンゴ・オーケストラ

【一九・三〇】狂言（東京）第二のみ　業種巻し　太郎冠者　山本東次郎、主人　山本章、伯父　柳田壽

【二〇・〇〇】最新ラヂオ小説（東京）第二のみ）大娘　林不忘作　市川八百蔵外

【二〇・三〇】時報（東京）

【二〇・三一】漫談（第二のみ）　信金ノック・アウト・ヤマダ・ノボル

【二〇・五五】筝曲　第二のみ）一、軒の平（宮城道雄作曲）三絃　田中喜代、筝　山中春子　二、春の夜（宮城道雄作曲）筝　田中春江

今野花子、尺八　千葉吉山

李王殿下　薨逝の夕べ（第二日）（満南のみ）

【二一・〇〇】午後八・三〇】満南市公会堂より中継（満鉄中継）

【二一・三一】巧劇研究（満南のみ）

【二一・五五】気象通報（満南のみ）

【八・〇〇】ラヂオ体操（第二）

【八・一五】家庭講座（満南のみ）

【八・三〇】時報（東京）

【八・三一】漫談（第二のみ）　信金ノック・アウト・ヤマダ・ノボル

【八

臺灣の天然瓦斯を硫安製造に利用計畫

電力によるよりも生産費が安い

日本産業を中心に企畫進行中

日本產業、大日本人肥、昭和肥料及人肥の滿洲販賣店たる滿進商行が中心となり滿洲に年產硫安十萬瓲の硫安會社を新設する計畫進行中であることは既に報ぜられたが右は目下瓦斯を主たる動力とするものでなく新竹州下に於ける天然瓦斯を利用せんとするもので當時此の點に關し研究した模樣で當局に於ても此の計畫を進行するには石鼎山に硫化鐵を產しその點は餘り多くないが、硫安製造には必要な植物であるといふわけでサテこそ日產が大日本人肥、昭和肥料などの協同で計畫するに至つた次第である、そこで天然瓦斯の永續性如何が先決問題であるとしても此ゴセ、八千キロ位のもので實現分

日本石油と大日產系との協調を必要とし天然瓦斯の供給を同社共同經營して行かないことが條件となり大體解決の見込みが出來てゐる、斯くて天然瓦斯より年產一萬瓲の硫安を製造する場合の電力使用設備費は左の計畫を進行するには

日本石油と大日產系との協調を必要とし天然瓦斯の供給を同社共同經營して行かないことが條件となり大體解決の見込みが出來てゐる、斯くて天然瓦斯より年產一萬瓲の硫安を製造する場合の電力使用設備費は左の如く約七、八千キロ位のもので實現分

四箇列車に滿載の（英國）對米金銀現送

四日間で約二億圓を現送す

【サザムプトン（英國）十八日發本社特電】製米金銀塊出發として行はれ、サザムプトン港には四箇の特別列車に編成された五十五噸の貨車によつてロンドンから運ばれて來た、時價二百五十萬ポンドの金塊と時價百五十萬ポンドの銀塊とが製貨の特別警戒裡に御船を待つてゐる、右はオイローペ、マンハッタン兩船でニューヨークへ輸送されるものであるが、同船だけで約二億圓を現送するが、同船の他の金銀塊をも合算すれば、今後四日間の現送額は合計二千百萬ポンドに上る譯である

政府の米管理法案は二十一日東京に反對の氣勢

二十萬の米穀業者を潰滅

全國米穀商組合聯合會が

【神戸二十一日發本社特電】辰馬汽船の某滯船料に於ける現狀は往復航路に於ける現狀は往復航路に於ける現狀は往復航路

新に勃興せんとする 佛教文學

苫城夢樹

佛教文學といふからには、佛陀の教に關する一切の經典を指さねばならない譯である。佛教が宗教である限り、佛教文學は思索向上の到達であるとともに、佛教をその結果とするものであるべきだ。單に佛教的な題材を取扱つた作品であつても、單に佛教に關する解説であつても、それが佛教文學と呼ばれ得ないことは勿論である。

李王垠殿下—嘉義市に御著

管林所製材工場農事試驗支所へお成り

【嘉義電話】李王垠殿下には二十一日午後一時二十四分嘉中驛御著の豫定にて同驛前の沿道には各學校生徒等の奉迎旗の波の間に兩側より湧き上る萬歳の聲裡に御著、驛前廣場に整列せる兩側の奉迎者に會釋を與へられつゝ自動車にて一路嘉義神社に參拜、次で同社參集所に於て嘉義神社宮司、嘉義市尹、嘉義郡守、嘉義警察課長、嘉義市助役、嘉義市會議員、嘉義市區長、嘉義市各學校長、嘉義市在鄉軍人會長、赤十字社員、各婦女團體代表者、在鄉軍人、赤十字社員、學校生徒兒童、青年團を網羅せる約五千餘名の奉迎者に會釋を與へられつゝ自動車にて一路嘉義驛に向はせられ、同驛より自動車にて御出發、嘉義驛頭には嘉義市尹、嘉義郡守、嘉義警察課長、嘉義市助役、嘉義市會議員、嘉義市區長、嘉義市各學校長、嘉義市在鄉軍人會長、赤十字社員、各婦女團體代表者、在鄉軍人

昭和十年一月二十二日　臺灣日日新報　第一萬二千二百五十三號　（第二種郵便物認可）

地方制度改正見進步

實際問題有各種矛盾

府評議員或改兼任無妨

地方制度改正問題。天豈一票。便爲當選。臺北市會如一人平均一日使用六立方尺。亦容得一萬人。若以南投。三塊厝。牛運堀三處計之。尙不止萬人。誠幹々有餘。按自本年秋興工。期於昭和十二年三月完成云。

臺中官界將異動歟

因知事更迭

自竹下前知事轉任後。日下新知事。不日履新。一俟李主殿下御巡視後。州下官界。必有一番大更迭。聞如警務部方面。因幹部級久不異動。此次削減定員數名。故其更迭範圍。或更廣況。又公共團體市街庄方面。屆四月異動期亦將有大異動。其推移如何。殊堪注目。

市營乘合車線路變更

臺北市營乘合車之線路變更。自二十一日起。於車內廣告。豫定二月二日起實施。變更處。因法院表門。在東側。將六張犁線由菜町一丁目。直接經法院前。至三線道路。與中崙線。由停車場。一直線出表通。由博物館前。出本町之一叭云。

新豐明朗部落實施週間大收成效

新豐郡縣祭課。前由礒野課長。計畫建設明朗部落其初次既於昭和八年十二月下旬起二個月間實行。成績大佳。而第二次。亦自客年十一月九日。至本月十一日。實施六萬千三百二十五圓。此成云。

臺灣博及臺南市有志者籌設分館

近將開發起人會

臺南市人士宮本。陳瑞鳴。州當局。請予津貼之經過越智。鹿沼。高島。辛酉。並述其意見。如欲設分館淮。佐々木外十餘氏。以當以臺北未會陳列之史料督府計畫臺灣博覽會。將展爲得宜。於是高島氏。開於臺北。臺南爲第二島主張設熱帶植物館。鹿沼氏議設熱帶畜生館。意見紛々。莫衷一是。最後決置臺北未會陳列品之特設館。於是宮本氏言本日所決。須置一特設館設置發局長。小松第一聯隊長。平知事代理。等陪食。午後一時十五分。受石項警務局長。平知事代理。理御先導。台覽龍燈。並蒞取平內務部長說明。次台覽御愛玩一階應接室內。所陳列之一々蒞取栽培家爲誰云。

台覽蘭龍燈

十分滿足

二十日中部御巡視第一夜七時半。在御泊所路臺。台覽龍燈。並蒞取平內務部長說明。次台覽御愛玩之蘭。殿下其然滿足。一就南部巡覽之途。

朴子溪堤防補修興工

東石郡。朴子溪水害地附近堤防。去年被洪水決潰。至今未補修。郡當局及街

李王垠殿下動靜

御視閱學生青訓生

次就南部地方巡視之途。在臺中御泊所過夜之李王殿殿下。二十一朝八時朝餐。同九時半出發。安抵臺中分廳大隊隊兵場。受領生等迎接。殿下乘馬。視閱中等學校生徒及青訓生之閱兵。分列式後。受諸員奉送。發同所。抵軍中物產陳列館。由平知事代理先導。及說明。巡覽室內。十一時半。抵芭蕉檢查所。由平知事代理。奉呈概況書。並說明後。巡覽檢查其他。十一時五十四分。歸御泊所。正午在食堂午餐。有筱出李王職長官。竹村。金爾御附武官。堀田總長。石垣警務局長。小松第一聯隊長。平知事代理。等陪食。午後一時十五分。受石項警務局長。平知事代理。理御先導。台覽龍燈。並蒞取平內務部長說明。次台覽御愛玩可蒞。帝國外交。全不相稱。我同盟。衰於政務審查會。得對內緊急問題解決。具體案。而農村問題。亦同國防問題。觀同國防問題。亦依支辨。其起債額。一個年二億。九百萬圓。三個年。合計六億二千七百萬圓。決心努力使之一任重役會。

南投水道

計上豫算

南投水道。者番得政府計上豫算。已許由經費十二萬九千圓中。府州各補助其三分之一。餘三分之二歸街費負擔。然總經費需十四萬二千圓。除前記外。尙須一萬四千圓。總須街費支出。所欲施設之水道。決定置水源地於茄苳腳土名石頭公附近之天然湧水區域。擬置四十五馬力之揚水機二臺。揚水高達四百四十五尺。上設淨水池水量得貯六萬立方尺。假

政友會定時大會

選常議員院內役員

東京二十一日電。政友會。昨午前十時。幹事長以下院內外幹事等出席。開幹事會。決定大會順序後。午前十一時。開總務會。正午閉常議員會。午後二時。開大會。鈴木總裁以下各長老。總務。幹部其他黨員三千餘名出席。推金光庸夫氏爲會長。若宮幹事長。紋禮。次會務報告。宣言決議滿場一致可決。次鈴木總裁登壇演說。既終。選舉常議員三名。院內役員二十名。總裁指名。總裁登

國同大會

決議案可決

東京二十一日電。國民同盟。二十一日午前十時。在本部開全體會議。承認大會附議決議案。午後一時。於丸之內會館。開黨大會。安達總裁以下院內外總幹幹事長等黨員三百餘名出席。合唱國歌。加藤幹事長紋禮後。推大賀一氏爲座長。左記決議案滿場一致可決。次安達總裁。指名左記役員後。安達總裁。起作一場激勵演說。最後三唱兩陛下萬歲國民同盟萬歲。四時散會。

決議

國民同盟。鑑於現下非常時。須遵結盟精神。使政綱政策具現。誓必奮闘努力。

役員

總務　加藤闘一。鳥見幸。中村綱男。野田文一郎。小山谷藏。

幹事長　清瀨一郎。

政務審查部長　由谷義治

日滿兩國

確立統制經濟

東京二十一日電。國同大會安達總裁演說要旨如左。

使滿洲國。至於使全發達之間。我國民務宜須覺悟相當負擔。

梧棲信組

通常總會

梧棲信用購買販賣利用組合。去二十日午前十時。假會場在該地公學校。開第十三回通常總會。到過有生出不止。例如州下全體。爲選舉區時。州下特產獻上品。並蒞取說明。同三十六分。發同所。抵臺中驛。沿途受州民。其他奉送。發臺中驛。

竹山信組

開總代會

無甚異議可決

竹山郡竹山信購販利組合第二十回通常總代會。去十九日午前十時半。開于竹山公學校講堂。臨監官中松郡守。船田庶務課長渡邊勸業主任。竝州郡關郡守訓示。至午後二時餘散會。

梧棲街民

陳情排水問題

大甲郡梧棲街民。因該街西側所有養魚池。約二十二甲。被某退官者貸下。將該養魚池。全部欲變爲水田。而將該街透海之消水溝。在其養魚池處。填爲較狹。今縮小水路。恐水不能排去。必受水患。該街及大庄保甲民。約百餘名。將連名署印。向州郡當局陳情。

公質增設

陳情中止

臺北市內私營質屋組合幹部谷山氏外四名。去二十一日。往市役所。訪問松岡市尹及社會課長。陳情如左。

據新聞所報。十年度。欲增設公設質舖。在我質屋業者。頗感脅威。故爲保護吾斯業者意味

議會通過也。

日糖新高兩社合併

假契約書承認

東京二十一日電。大日本製糖。台併新高製糖。同社二十一日開臨時株主總會。附議假契約書承認之件竝合併定款變更之件。滿場一致可決。次役員報酬額增額之件可決（從來五萬圓以內。）。又一方新高合併會社。新高製糖。同日亦開臨時總會。日糖合併解散之件可決。役員懇勞金。社員雇員手當金支出之件。一

高雄蔬菜輸出滿洲

出荷組合創立總會

聯合生產者統制輸出

高雄州蔬菜產出額。年以來。斜合高雄。屏東兩地方。滿洲國建國以來。顧客增加。同來輸出方法。專由仲買人行之。生產者皆不利。商人關係者。合同協議。實現時機已熟。前記二市三郡主產者二百七十名。十九日午前十時。開設立總會於市立高山公園。屏東各郡下生產者。謀設高雄州蔬菜出荷組合。前後數回。菜出荷組合。前後數回。實現時希望一般觀覽云。

興農例會

北斗郡興農信和會月例研究會。去二十二日午後七時。在二林座上映影片。無料公開。

役員

總務　加藤闘一。鳥見幸。中村綱男。野田文一郎。小山谷藏。

幹事長　清瀨一郎。

政務審查部長　由谷義治

日滿兩國

確立統制經濟

東京二十一日電。國同大會安達總裁演說要旨如左。

使滿洲國。至於使全發達之間。我國民務宜須覺悟相當負擔。

基隆商和會

表彰店員

基隆商和會。如所豫報於去十九日午後四時。於基隆劇場。由桑原市尹。近江時五郎氏等。多數官民臨席之下。舉第九回勤續表彰。首由大會會長。授與表彰狀及記念品

基市堀川町

炭礦落盤

生埋六名

基隆市堀川町。基隆炭坑第三坑內。去二十一日午前六時二十分。有本島人坑夫十名一組。採炭作業中。突然落盤。內六名被生埋。極力設法。結局救出負傷者四名。其餘二名。尙不知去向。基隆署濱水警部等。聽到現場。指揮工夫。從事救出中云。

屏東市營

蔬菜市場

舉順調成績

屏東市營青物市場。自客年十一月開設以來。業績順調。自十一月五日。至本月十一日。買賣總額。六萬千三百二十五圓。此成云。

梧棲信組

通常總會

梧棲信用購買販賣利用組合。去二十日午前十時。假會場在該地公學校。開第十三回通常總會。爲選舉區時。州下全體。爲選舉區時。州下特產獻上品。並蒞取說明。同三十六分。發同所。抵臺中驛。沿途受州民。其他奉送。發臺中驛。

台覽蘭龍燈

十分滿足

二十日中部御巡視第一夜七時半。在御泊所路臺。台覽龍燈。並蒞取平內務部長說明。次台覽御愛玩之蘭。殿下其然滿足。一就南部巡覽之途。

朴子溪堤防補修興工

東石郡。朴子溪水害地附近堤防。去年被洪水決潰。至今未補修。郡當局及街

李王垠殿下動靜

御視閱學生青訓生

次就南部地方巡視之途。在臺中御泊所過夜之李王殿殿下。二十一朝八時朝餐。同九時半出發。安抵臺中分廳大隊隊兵場。受領生等迎接。殿下乘馬。視閱中等學校生徒及青訓生之閱兵。分列式後。受諸員奉送。發同所。抵臺中驛。沿途受州民。其他奉送。發臺中驛。

南投水道

計上豫算

南投水道。者番得政府計上豫算。已許由經費十二萬九千圓中。府州各補助其三分之一。餘三分之二歸街費負擔。然總經費需十四萬二千圓。除前記外。尙須一萬四千圓。總須街費支出。所欲施設之水道。決定置水源地於茄苳腳土名石頭公附近之天然湧水區域。擬置四十五馬力之揚水機二臺。揚水高達四百四十五尺。上設淨水池水量得貯六萬立方尺。假

政友會定時大會

選常議員院內役員

東京二十一日電。政友會。昨午前十時。幹事長以下院內外幹事等出席。開幹事會。決定大會順序後。午前十一時。開總務會。正午閉常議員會。午後二時。開大會。鈴木總裁以下各長老。總務。幹部其他黨員三千餘名出席。推金光庸夫氏爲會長。若宮幹事長。紋禮。次會務報告。宣言決議滿場一致可決。次鈴木總裁登壇演說。既終。選舉常議員三名。院內役員二十名。總裁指名。總裁登

國同大會

決議案可決

東京二十一日電。國民同盟。二十一